



BATAYPORÃ

GOVERNO MUNICIPAL

COM TRABALHO A GENTE AVANÇA

**PREFEITURA MUNICIPAL DE BATAYPORÃ/MS
SECRETARIA MUNICIPAL DE SAÚDE
DE BATAYPORÃ**

**RELATÓRIO DETALHADO QUADRIMESTRAL (RDQA)
2º QUADRIMESTRE/2021
(MAIO À AGOSTO/2021)**



ÓRGÃO RESPONSÁVEL PELA GESTÃO DO SUS

SECRETARIA MUNICIPAL DA SAÚDE DE BATAYPORÃ

Endereço: Rua: João Antonio da Silva n° 400, Centro – Batayporã/MS

CEP: 79.7960-000

Telefone: (67) 3443-1918

E-mail: saudex@batayporã.ms.gov.br

CNPJ (Prefeitura Municipal): CNPJ 03.505.013/0001-00

Gestora: Leticia Rodrigues Sanches

INTRODUÇÃO

O **Relatório Detalhado Quadrimestral (RDQA)** é ferramenta de acompanhamento e monitoramento e é apresentado quadrimestralmente ao Conselho Municipal de Saúde e em Audiência Pública na Casa de Leis Municipal nos meses de fevereiro, maio e setembro de cada exercício. Este instrumento vem a atender a Lei Complementar nº 141/2012 Art. 36º, Resolução CNS nº 459/2012 e Portaria nº 2.135/2013 Art. 7º ao demonstrar, os recursos aplicados, auditorias realizadas, indicadores de saúde da população, oferta e produção de serviços públicos do Sistema Único de Saúde (SUS) Municipal e as metas alcançadas da Programação Anual de Saúde;

A prestação Relatório detalhado do quadrimestral (RDQA) 2º Quadrimestre/2021 descreve:

- a estrutura da rede municipal de saúde, considerando os equipamentos instalados no município;
- a produção de serviços na rede municipal de saúde. A estrutura do documento obedece à distribuição de receita, despesas e produção de serviços por quadrimestre, além de apresentar os resultados consolidados ao longo do ano;
- o montante de recursos recebidos e aplicados na saúde a cada quadrimestre, discriminados de acordo com as fontes de receita (vinculada ou própria);
- a especificação das despesas;

Código do Município
5002001

Gentílico
bataiporãense

Prefeito
GERMINO DA ROZ SILVA

POPULAÇÃO

População estimada [2020] **11.349** pessoas

População no último censo [2010] **10.936** pessoas

Densidade demográfica [2010] **5,98** hab/km²

TRABALHO E RENDIMENTO

EDUCAÇÃO

ECONOMIA

SAÚDE

TERRITÓRIO E AMBIENTE

Notas & Fontes

População

População no último censo [2010]

10.936 pessoas

Comparando a outros municípios

No país

5570°



No Estado

79°



Na região geográfica imediata

7°



[Acessar página de ranking](#)

Densidade demográfica [2010]

5,98 hab/km²

População no último censo

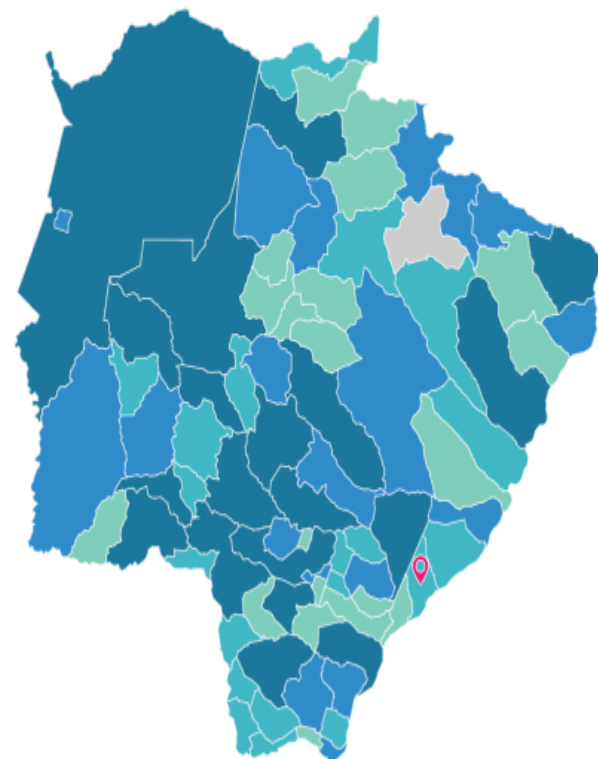

Legenda

até 7.985 pessoas até 14.854 pessoas até 23.181 pessoas mais que 23.181 pessoas

Dado inexistente para este município

Local selecionado

**CARACTERIZAÇÃO DA
REDE MUNICIPAL DE
ATENÇÃO À SAÚDE
2º QUADRIMESTRE/2021**

RELAÇÃO DE SERVIÇOS DE SAÚDE MUNICIPAIS

- Secretaria Municipal de Saúde (Vigilância Sanitária , Vigilância Epidemiológica, Central de Regulação, Serviço Social, Serviço de Agendamento de Transportes);
- Ambulatório de Saúde Mental;
- Centro de Saúde Rosa Petronília (Farmácia Básica, Atendimento fonoaudiólogo, Atendimento fisioterápico, Laboratório de Exames);
- Centro de Triagem Covid-19;
- Pronto Atendimento;
- ESF Santo Antonio;
- ESF Santo Luzia;
- ESF São Luiz;
- ESF Anorinda Marcelina;
- ESF Sebastião Martins;
- Posto Bairro da Festa;

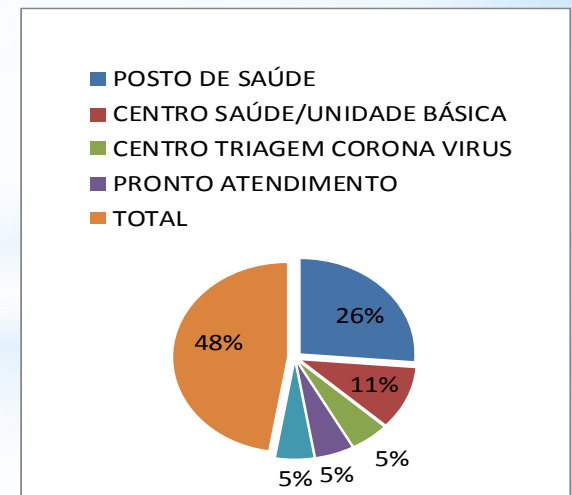

COMPOSIÇÃO DA REDE ASSISTÊNCIAL E PRODUÇÃO DE SERVIÇOS 2º QUADRIMESTRE/2021

ATENÇÃO PRIMÁRIA BAIXA COMPLEXIDADE ATENDIMENTOS E PROCEDIMENTOS

ESTABELECIMENTOS	DESCRIÇÃO	1º QUADRIMESTRE	2º QUADRIMESTRE
5435196	Estratégia De Saúde Da Família Anorinda Marcelina	7.105	9422
2376717	Estratégia De Saúde Da Família Santa Luzia	5.500	6.801
2376733	Estratégia De Saúde Da Família São Luiz	3552	3324
6526594	Estratégia De Saúde Da Família Sebastião Martins De Oliveira	7635	9.330
2376741	Estratégia De Saúde Da Família Santo Antônio	5567	11.385
	TOTAL	29.359	40.262

Fonte: fly saúde, 2021.

Observação: Profissionais: Médico Clínico, Médico Saúde da Família, Médico Generalista, Enfermeiro, Enfermeiro Estratégia Saúde da Família, Auxiliar de Enfermagem, Auxiliar de Enfermagem Estratégia Saúde da Família, Técnico de Enfermagem Estratégia Saúde da Família.

ATENÇÃO PRIMÁRIA EM SAÚDE PROCEDIMENTOS/ATENDIMENTOS ODONTOLÓGICOS

Códigos Estabelecimentos	Estabelecimentos	1º Quadrimestre	2º Quadrimestre
5435196	Estratégia De Saúde Da Família Anorinda Marcelina	712	899
2376717	Estratégia De Saúde Da Família Santa Luzia	664	697
2376733	Estratégia De Saúde Da Família São Luiz	408	500
6526594	Estratégia De Saúde Da Família Sebastiao Martins De Oliveira	1.344	1.698
TOTAL	-	3.128	3.797

Fonte: fly saúde, 2021



Nota: Alguns pacientes são encaminhados para o CEO (Centro de Especialidades Odontológicas de Nova Andradina), para atendimento especializado como periodontia, endodontia, cirurgia complexa, semiologia.

Devido a PANDEMIA COVID 19, foram suspensos atendimentos procedimentos odontológicos, permanecendo apenas as urgências.

ATENÇÃO PRIMÁRIA EM SAÚDE SAÚDE DA MULHER – PRÉ NATAL (REDE CEGONHA) E PREVENÇÃO

DESCRIÇÃO	1º Quadrimestre	2º Quadrimestre
ATENDIMENTO PARA INDICAÇÃO, FORNECIMENTO E INSERÇÃO DO DIU	10	16
COLETA DE EXAMES CITOPATOLÓGICOS	59	138
CONSULTA PRE-NATAL (Enfermeira, Ginecologista e Médico ESF)	380	446
CONSULTA PUERPERAL (Ginecologista e Médico ESF)	07	53
TESTE RÁPIDO PARA DETECÇÃO DE HIV EM GESTANTE E PARCEIRO	78	68
TESTE RÁPIDO DE GRAVIDEZ	29	62
ULTRASSONOGRRAFIA OBSTÉTRICA	130	178
TOTAL	693	961

ATENÇÃO PRIMÁRIA EM SAÚDE

VISITAS DOMICILIARES

Equipes	Visitas Peri domiciliares AGENTE COMUNITÁRIO DE SAÚDE				
Período	ESF Anorinda Marcelina	ESF Santo Antônio	ESF Santa Luzia	ESF São Luiz	ESF Sebastião Martins
01/01/2021 a 30/04/2021	6.585	7.485	3.821	2.139	3.754
01/05/2021 a 31/08/2021	8.690	7.314	3.263	2.298	3.277

ATENÇÃO ESPECIALIZADA (Atendimentos e Procedimentos)

ESPECIALIDADES	1º Quadrimestre	2º Quadrimestre
FONOAUDIOLOGIA	64	68
FISIOTERAPIA	4.057	5.531
GINECOLOGISTA (<i>consultas</i>)	784	242
NUTRICIONISTA	-	40
PSICOSSOCIAL (AMBULATÓRIO SAUDE MENTAL)	193	285
<i>PEDIATRA (consultas)</i>	120	396

ABASTECIMENTO FARMACÊUTICO - FARMÁCIAS BÁSICAS	1º Quadrimestre	2º Quadrimestre
Número de Pacientes Atendidos	6.585	7.676
Número de Medicamentos Distribuídos	323.666,00	381.191,00

PRONTO ATENDIMENTO

(atendimentos e procedimentos)

ATENDIMENTOS

1º Quadrimestre

2.994

2º Quadrimestre

4.701

TOTAL: 11.182

PROCEDIMENTOS

1º Quadrimestre

8.188

2º Quadrimestre

10.568

TOTAL: 15.269



ATENÇÃO REFERENCIADA
REGULAÇÃO DE EXAMES E CONSULTAS / SUS

SPECIALIDADES ATENDIDAS EM NOVA ANDRADINA NA POPULAÇÃO RESIDENTE EM BATAYPORÃ

RELATORIO DE ATENDIMENTO GERAL

2021

1º Quadrimestre

PROCEDIMENTOS	janeiro	fevereiro	março	abril
AGULHAMENTO MAMARIO GUIADO POR MAMOGRAFIA ESQ.	0	0	0	0
AGULHAMENTO MAMARIO GUIADO POR MAMOGRAFIA DIR.	0	0	0	0
AGULHAMENTO MAMARIO GUIADO POR US ESQ.	0	0	0	0
AGULHAMENTO MAMARIO GUIADO POR US DIR.	0	1	0	0
BIOPSIA PERC. ORIEN. MM MAMA DIREITA	0	0	0	0
BIOPSIA PERC. ORIEN. MM MAMA ESQUERDA	0	0	0	0
BIOPSIA PERC. ORIEN. US MAMA DIREITA	0	0	0	0
BIOPSIA DO COLO UTERINO	0	0	0	0
BIOPSIA PERC. ORIEN. US MAMA ESQUERDA	0	0	0	1
COLPOSCOPIA (,DIAGNOSTICO / CONTROLE)	1	4	14	1
COMPLEMENTAÇÃO COMPRESSAO	0	0	0	0
COMPLEMENTAÇÃO MAGNIFICAÇÃO	0	0	0	0
COMPLEMENTO MAMOGRAFIA	0	0	0	1
CONSULTA ENFERMEIRA	0	0	0	0
CONSULTA EM ONCOLOGIA	2	10	24	8
ECOGRAFIA DE ESTR. SUPER. MAMAS	0	6	5	9
EXERESE DA ZONA DE TRANSFORMACAO DO COLO UTERINO TIPO I	0	0	0	0
EXERESE DE POLIPO ENDOCERVICAL	0	0	0	0
ECOGRAFIA TRANSVAGINAL	0	0	0	1
MAMOGRAFIA	17	27	27	14
MAMOGRAFIA - INCIDENCIAS ADICIONAIS MAGNIFICACAO	0	0	0	2
MAMOGRAFIA - INCIDENCIAS ADICIONAIS COMP. LOCALIZADA	0	0	0	0
PAAF - PUNCAO ASPIRATIVA DE MAMA POR AGULHA FINA	0	0	0	0
RADIOGRAFIA DE ESPECIME - CORE	0	0	0	0
RESSECCAO DE LESAO DE MAMA	0	1	0	0

RELATORIO DE ATENDIMENTO GERAL

2021

2º Quadrimestre

PROCEDIMENTOS	maio	junho	julho	agosto
AGULHAMENTO MAMARIO GUIADO POR MAMOGRAFIA ESQ.	0	0	0	0
AGULHAMENTO MAMARIO GUIADO POR MAMOGRAFIA DIR.	0	0	0	0
AGULHAMENTO MAMARIO GUIADO POR US ESQ.	0	0	0	0
AGULHAMENTO MAMARIO GUIADO POR US DIR.	0	0	0	0
BIOPSIA PERC. ORIEN. MM MAMA DIREITA	0	0	0	0
BIOPSIA PERC. ORIEN. MM MAMA ESQUERDA	0	0	0	0
BIOPSIA PERC. ORIEN. US MAMA DIREITA	0	0	0	1
BIOPSIA DO COLO UTERINO	0	0	1	1
BIOPSIA PERC. ORIEN. US MAMA ESQUERDA	0	0	0	0
COLPOSCOPIA (,DIAGNOSTICO / CONTROLE)	7	3	2	6
COMPLEMENTAÇÃO COMPRESSAO	0	0	1	0
COMPLEMENTAÇÃO MAGNIFICAÇÃO	1	0	3	1
COMPLEMENTO MAMOGRAFIA	0	0	0	0
CONSULTA ENFERMEIRA	0	2	22	25
CONSULTA EM ONCOLOGIA	14	8	9	14
ECOGRAFIA DE ESTR. SUPER. MAMAS	6	2	8	6
EXERESE DA ZONA DE TRANSFORMACAO DO COLO UTERINO TIPO I	0	0	0	1
EXERESE DE POLIPO ENDOCERVICAL	0	0	0	1
ECOGRAFIA TRANSVAGINAL	0	0	0	0
MAMOGRAFIA	25	16	26	16
MAMOGRAFIA - INCIDENCIAS ADICIONAIS MAGNIFICACAO	0	0	0	0
MAMOGRAFIA - INCIDENCIAS ADICIONAIS COMP. LOCALIZADA	0	0	0	0
PAAF - PUNCAO ASPIRATIVA DE MAMA POR AGULHA FINA	2	0	0	0
RADIOGRAFIA DE ESPECIME - CORE	0	0	0	1
RESSECCAO DE LESAO DE MAMA	0	0	0	0

TOTAL 176 ATENDIMENTOS

TOTAL 157 ATENDIMENTOS

Obs.: Não informaram a quantidade de Papanicolau até a presente data.

ATENÇÃO REFERENCIADA
REGULAÇÃO DE EXAMES E CONSULTAS / SUS
ESPECIALIDADES ATENDIDAS EM NOVA ANDRADINA/MS
POPULAÇÃO RESIDENTE EM BATAYPORÃ

ESPECIALIDADES	1º Quadrimestre	2º Quadrimestre
CIRURGIÃO VASCULAR	06	09
CARDIOLOGIA	19	27
DENTISTA BUCO MAXILO, ENDODONTISTA, PERIODONTISTA E PACIENTE ESPECIAIS	04	07
DERMATOLOGISTA	09	-
EXAMES LABORATORIAIS	440	672
FCG	07	38
HOLTER	02	03
RAIO X	177	262
TESTE ERGOMÉTRICO	06	09
MAPA	-	03
TESTE DA ORELHINHA	61	37
ULTRASSON	41	60
UROLOGIA	29	32
TOTAL	801	1.160

ATENÇÃO REFERENCIADA (REGULAÇÃO DE EXAMES E CONSULTAS) SISREG E CORE

DESCRIÇÃO	1º Quadrimestre	2º Quadrimestre
ALERGIA E IMUNOLOGIA PEDIATRICA/ADULTO	03	-
ACOLHIMENTO PARA CENTRO ESPECIALIZADO	01	08
BIÓPSIA DA PROSTATA/TIREÓIDE	01	03
CATETERISMO	04	05
CIRURGIA CABEÇA E PESCOÇO	02	01
CIRURGIA GERAL	24	06
CIRURGIA PEDIATRICA	03	-
CONSULTA EM OFICINA ORTOPEDICA	-	-
CONSULTA NEFROLOGIA	07	09
CIRURGIA VASCULAR	12	10
CIRURGIA CARDÍACA	01	-
CINTILOGRAFIA	01	-
COLONOSCOPIA	09	-
DENSIOMETRIA	05	-

ATENÇÃO REFERENCIADA
(REGULAÇÃO DE EXAMES E CONSULTAS/SISREG E CORE)

Exames/Consultas	1º Quadrimestre	2º Quadrimestre
ELETROENCEFALOGRAMA	8	-
ELETROCARDIOGRAMA COM LAUDO	9	-
ECOCARDIOGRAMA INFANTIL/ADULTO	3	12
ENDOSCOPIA ALTA DIGESTIVA	2	17
GASTROENTEROLOGIA	5	1
GINECOLOGIA EM GERAL	4	-
HEMATOLOGIA GERAL	2	2
MASTOLOGIA	2	4
NEUROLOGIA	-	06
OFTALMOLOGIA GERAL (FATIMA DO SUL E CARAVANA EM CG)	-	-
ORTOPEDIA	15	35

ATENÇÃO REFERENCIADA (REGULAÇÃO DE EXAMES E CONSULTAS/SISREG E CORE)

Especialidades	1º Quadrimestre	2º Quadrimestre
ONCOLOGIA CONSULTA GERAL	1	5
OTORRINOLARINGOLOGISTA	1	30
PNEUMOLOGIA GERAL INFANTIL/ADULTO	-	3
PROCTOLOGISTA	-	-
PSIQUIATRIA	20	30
RESSONANCIA MAGNETICA	5	1
REUMATOLOGIA ADULTA/PEDIATRA	4	10
TOMOGRAFIA COMPUTADORIZADA	4	5
ULTRASSON OBSTETRICIA	-	-
UROLOGIA CONSULTA/CIRURGIA	1	7
TOTAL:	159	210

DURANTE O PERÍODO DE **MAIO A AGOSTO/2021**, FORAM AGENDADOS PELOS SISTEMAS ON LINE **SISREG, CORE, HEMODIÁLISE e PARTICULARES 210 CONSULTAS**; E TRANSPORTADAS **875 PACIENTES COM VIAGENS** PARA AS CIDADES DE BARRETOS, BATAGUASSU, CAMPO GRANDE, DOURADOS E RIBEIRÃO PRETO, JALES, CASCAVEL, PRESIDENTE PRUDENTE, PRIMAVERA, PONTA PORÁ, SÃO PAULO, CARACOL, NAVIRAÍ, FERNANDÓPOLIS, CAARAPÓ, LONDRINA, TALARAI, ARAÇATUBA, IVINHEMA.



MORTALIDADE E NASCIDOS VIVOS

DESCRIÇÃO	1º QUADRIMESTRE	2º QUADRIMESTRE
Nascido Vivos Pesados (Residentes No Município)	33	53
Nascidos Vivos Com Peso < 2499 G	01	01
Óbitos Em Menor De 1 Ano	00	-
Óbitos Mulheres de 15 a 49 anos	0	1
OUTROS OBITOS (Residentes No Município)	22	36

AGRAVOS NOTIFICADOS E CONFIRMADOS

Descrição	2021	
Animais peçonhentos	01	-
Hepatites virais	01	-
Raiva humana	01	-
Sífilis congênita	01	-
Violência interpessoal/autoprovocada	06	01

VIGILÂNCIA SANITARIA

PROC.	DESCRIÇÃO	PLAN. ANUAL	1º QUADRIMESTRE	2º QUADRIMESTRE
0102010242	ATENDIMENTO À DENÚNCIAS/RECLAMAÇÕES	ATENDE A DEMANDA	35	36
0102010226	ATIVIDADE EDUCATIVA PARA A POPULAÇÃO	-	24	21
0102010072	CADASTRO DE ESTABELECIMENTOS SUJEITOS A VISA	ATENDE A DEMANDA	12	25
0102010170	INSPEÇÃO DOS ESTABELECIMENTOS SUJEITOS A VIGILANCIA SANITARIA	150	133	145
0102010463	INSPEÇÃO SANITÁRIA DE SERVIÇOS DE ALIMENTAÇÃO	50	22	25
0102010188	LICENCIAMENTO DOS ESTABELECIMENTOS SUJEITOS A VIGILANCIA SANITARIA	ATENDE DEMANDA	46	28

VIGILÂNCIA ETOMOLOGICA

Descrição	1º Quadrimestre	2º Quadrimestre
Imóveis visitados	6.974	5.427
Focos foram eliminados	110	17
Tratados com Larvícidas	53	29

2021	2021	2021
DESCRIÇÃO	1º Quadrimestre	2º Quadrimestre
AGENDAMENTO DE CONSULTA EM PSIQUIATRA	73	65
AUXILIO SUPLEMENTO ALIMENTAR	107	192
AUXILIO FRALDAS GERIATRICAS	129	142
ATENDIMENTO PSICOATIVO	15	21
ATENDIMENTOS DE ORDEM JUDICIAL (medicamentos, consultas e outros)	123	79
ENCAMINHAMENTO EXPEDIDOS	04	13
ENCAMINHAMENTOS RECEBIDOS DO CONSELHO TUTETAR/CREAS/CRAS	05	1
INTERNAÇÃO PSIQUIATRICA E DEPENDENCIA QUIMICA	01	05
OUTRAS SOLICITAÇÕES (Passagens/oxigênio dom./medicamentos/exames/informações/orientações)	181	258
OFICIOS EXPEDIDOS	04	37
OFICIOS RECEBIDOS DO PODER JUDICIÁRIOS	29	40
ORTESES E PROTESES	21	29
OSTOMIZADOS	20	15
PLANEJAMENTO FAMILIAR	8	11
REUNIÕES DE REDE (Conselhos/, Planejamento Familiar, outros órgãos)	04	8
TRATAMENTO FORA DO DOMICILIO	59	58
VISITA DOMICILIARES E INSTITUCIONAIS	23	16
VALOR GASTO COM ORDENS JUDICIAIS	29.652,53	38.508,60



**INDICADORES DE
PACTUÇÃO
INTERFEDERATIVA**

N	Indicador	Tipo
1	Mortalidade prematura (de 30 a 69 anos) pelo conjunto das 4 principais DCNT (doenças do aparelho circulatório, câncer, diabetes e doenças respiratórias crônicas)	U
2	Proporção de óbitos de mulheres em idade fértil (10 a 49 anos) investigados.	E
3	Proporção de registro de óbitos com causa básica definida	U
4	Proporção de vacinas selecionadas do Calendário Nacional de Vacinação para crianças menores de dois anos de idade - Pentavalente 3ª dose, Pneumocócica 10-valente 2ª dose, Poliomielite 3ª dose e Tríplice viral 1ª dose - com cobertura vacinal preconizada	U
5	Proporção de casos de doenças de notificação compulsória imediata (DNCI) encerrados em até 60 dias após notificação.	U
6	Proporção de cura dos casos novos de hanseníase diagnosticados nos anos das coortes	U
7	Número de Casos Autóctones de Malária	E
8	Número de casos novos de sífilis congênita em menores de um ano de idade	U
9	Número de casos novos de aids em menores de 5 anos.	U
10	Proporção de análises realizadas em amostras de água para consumo humano quanto aos parâmetros coliformes totais, cloro residual livre e turbidez	U
11	Razão de exames citopatológicos do colo do útero em mulheres de 25 a 64 anos na população residente de determinado local e a população da mesma faixa etária	U
12	Razão de exames de mamografia de rastreamento realizados em mulheres de 50 a 69 anos na população residente de determinado local e população da mesma faixa etária.	U
13	Proporção de parto normal no Sistema Único de Saúde e na Saúde Suplementar	U
14	Proporção de gravidez na adolescência entre as faixas etárias 10 a 19 anos	U
15	Taxa de mortalidade infantil	U
16	Número de óbitos maternos em determinado período e local de residência	U
17	Cobertura populacional estimada pelas equipes de Atenção Básica	U
18	Cobertura de acompanhamento das condicionalidades de Saúde do Programa Bolsa Família (PBF)	U
19	Cobertura populacional estimada de saúde bucal na atenção básica	U
21	Ações de matriciamento sistemático realizadas por CAPS com equipes de Atenção Básica	E
22	Número de ciclos que atingiram mínimo de 80% de cobertura de imóveis visitados para controle vetorial da dengue	U
23	Proporção de preenchimento do campo ocupação nas notificações de agravos relacionados ao trabalho.	U

Fonte: DIGISUS Gestor - Módulo Planejamento (DIGISUSGMP) - Consulta Online

Data da consulta: 27/05/2021.

OBS: A APURAÇÃO DOS DADOS SERÃO DISPONIBILIZADOS POSTERIORMENTE PELA SECRETARIA ESTADUAL DE SAUDE.

Fonte: <https://www.saude.ms.gov.br/wp-content/uploads/2021/02/INDICADORES-DE-SAUDE-DE-MONITORAMENTO-QUADRIMESTRAL-3%C2%B0-RDQ-2020-1.pdf>. Acesso em: 23/09/2021

CORONAVÍRUS

(COVID-19)

INFORME EPIDEMIOLÓGICO

DATA	Descartados	CONFIRMADOS	OBITOS
01/01/2021 a 30/04/2021	607	328	06
01/05/2021 A 31/08/2021	656	449	15
VACINADOS		IMUNIZADOS	
76,22%		56,38%	

Fonte:
SMS

D1 - 7270
D2 - 5796
DOSE ÚNICA - 5796

CORONAVÍRUS



04/05/2021 às 12:01, Atualizado em 04/05/2021 às 13:24

Batayporã recebe mais 115 doses de AstraZeneca

Ana Carla Barbosa, Assessoria de Imprensa - Prefeitura Municipal de Batayporã



FOTO: Maicon Araújo - Prefeitura de Batayporã.

Nesta terça-feira (4), Batayporã recebe o 17º lote de vacinas contra Covid-19 encaminhado pela Secretaria de Estado de Saúde de Mato Grosso do Sul (SES-MS). São 115 doses de AstraZeneca e 20 doses de CoronaVac. A remessa não permite a ampliação do público-alvo e irá continuar grupos já iniciados – trabalhadores da Educação e da limpeza pública.

A Secretaria Municipal de Saúde foi informada de que houve erro na distribuição dos imunizantes pela SES-MS e, que o município deveria receber 360 doses de AstraZeneca, conforme resolução publicada pelo Estado. As equipes da SES se empenham em localizar as 245 doses faltantes, que foram direcionadas para outras cidades, e encaminhá-las para Batayporã.

Já as 20 doses de CoronaVac serão utilizadas para segunda aplicação (D2) em pessoas de 60 anos que receberam o imunizante no último dia 27 de março. Como o total recebido ainda é insuficiente para concluir as D2, foi necessário priorizar as pessoas de mais idade. Para manter a organização da estratégia e evitar aglomerações, o público continua a ser

chamado para comparecer às salas de vacina das Estratégias de Saúde da Família (ESF) Santa Luzia e Santo Antônio de acordo com agendamento dos municípios.

Vacinação segue entre o público com comorbidades e trabalhadores da Educação

Ana Carla Barbosa, Assessoria de Imprensa Prefeitura Municipal de Batayporã



Com 190 doses de AstraZeneca recebidas no fim desta semana, a vacinação contra a Covid-19 em Batayporã segue finalizando a imunização dos trabalhadores da educação e de pessoas com comorbidades que têm apresentado laudo médico conforme os critérios da lista de prioridade do Ministério da Saúde. As salas de vacina funcionaram neste sábado (6) atendendo aos agendamentos realizados pelas agentes comunitárias de saúde.

Há ainda a previsão de chegada de mais 40 doses de CoronaVac, as quais deverão ser destinadas exclusivamente para segunda aplicação (D2). Diante da insuficiência das doses de CoronaVac, a Secretaria Municipal de Saúde irá chamar as pessoas com mais idade que já receberam a primeira dose e se encontram na fila para completar a imunização.

"Infelizmente, isso é fruto de uma crise para importar os insumos necessários para a fabricação da vacina. Nós sempre seguimos as resoluções técnicas do Ministério da Saúde e da Secretaria de Estado. Esperamos que essa situação se resolva o quanto antes. Estamos fazendo nossa parte com um mapeamento preciso e a agilidade para vacinar", explicou a secretária Leticia Sanches.

01/05/2021 às 12:52, Atualizado em 01/05/2021 às 12:56

Batayporã recebe 190 doses de AstraZeneca e aguarda outras 60 doses da Pfizer

Ana Carla Barbosa, Assessoria de Imprensa - Prefeitura Municipal de Batayporã



AstraZeneca, da Fiocruz. Foto: Maicon Araújo - Prefeitura de Batayporã

Batayporã recebeu na noite desta quinta-feira (06) mais 190 doses de AstraZeneca e, para a segunda-feira (10), está prevista a chegada de mais 60 doses da Pfizer. Esse será o primeiro envio do imunizante. O quantitativo corresponde à 18ª remessa de vacinas contra a Covid-19.

Houve ainda o envio de outras 245 doses de AstraZeneca, que deveriam ter sido entregues juntamente com o 17º lote na última terça-feira (4), mas devido a um equívoco na distribuição, foram encaminhadas para outro município e, do total de 360, apenas 115 doses chegaram a Batayporã.

Devido às alterações na resolução de administração das vacinas anunciada pela Secretaria de Estado de Saúde de Mato Grosso do Sul (SES-MS), o município aguarda novas orientações para confirmar o público-alvo e os critérios de imunização.

Conforme noticiado pela SES nesta sexta-feira (7), Mato Grosso do Sul deve receber mais 13.300 doses de CoronaVac no sábado (8). As vacinas serão utilizadas exclusivamente para segunda aplicação (D2). A pauta de

distribuição aos municípios ainda não foi divulgada.

12/05/2021 às 10:58, Atualizado em 12/05/2021 às 11:00

Vacinação contra Covid-19 passa a contar com doses da Pfizer em Batayporã

Ana Carla Barbosa, Assessoria de Imprensa - Prefeitura Municipal de Batayporã



Público com comorbidades precisa apresentar laudo médico para receber imunização. Foto: Maicon Araújo

As 60 doses de imunizantes da Pfizer contra Covid-19 já estão sendo aplicadas nas salas de vacinas das Estratégias de Saúde da Família (ESF) Santa Luzia e Santo Antônio em Batayporã nesta quarta-feira (12). Este é o 20º lote de imunizantes encaminhado pela Secretaria de Estado de Saúde de Mato Grosso do Sul (SES-MS). A remessa chegou ao município no fim da tarde da última terça-feira (11).

Segundo a enfermeira coordenadora da imunização, Ângela Rocha, as vacinas vão possibilitar a ampliação da cobertura do público-alvo da vez – trabalhadores da educação, pessoas com comorbidades incluídas na lista de prioridade do Ministério da Saúde, puérperas (mulheres com até 45 dias de pós-parto) e gestantes.

"Não foi incluído nenhum grupo novo. Ainda estamos concluindo esse público e também vacinando alguns idosos, que ficaram sem receber a vacina por algum motivo adverso", explicou a coordenadora. Segundo o sistema E-Vaccine, até o momento 2.780 pessoas receberam a primeira dose de imunizante em Batayporã.

14/05/2021 às 12:39; Atualizado em 14/05/2021 às 12:45

Com duas novas mortes por Covid-19 em Batayporã, Prefeitura anuncia retomada de medidas restritivas

Ana Carla Barbosa, Assessoria de Imprensa - Prefeitura Municipal de Batayporã



Desde o último dia 16 de fevereiro o município não registrava mortes em decorrência de Covid-19. Agora, são 13 vítimas do novo Coronavírus na cidade. Imagem: Freepik.

Batayporã registrou mais duas mortes ocasionadas por casos corresponde ao falecimento de uma mulher de 51 nesta sexta-feira (14). A vítima havia recebido diagnóstico de doença e seguia em monitoramento pelo Centro de Triagem. A paciente possuía comorbidades e faleceu em casa. Já a ocorrência diz respeito a um homem de 55 anos que foi internado no Hospital Regional de Nova Andradina em 2 de maio e transferido para o Hospital Evangélico de Dourados em 5 de maio, onde veio a óbito na última quinta-feira (13).

Diante do atual cenário, no qual ainda se acrescentam 31 novos casos de Covid-19 conforme consta no último boletim epidemiológico, a Prefeitura anunciou que irá editar novo decreto voltando a proibição de realização de eventos, mesmo com Batayporã incluída na zona de risco médio – bandeira laranja – no mapa do Programa de Saúde da Família (Proseguir). A Administração também reforçou as medidas preventivas à população. Desde o último dia 16 de fevereiro o município registra mortes em decorrência de Covid-19. Agora, são 13 novas vítimas do Coronavírus na cidade.

Batayporã aplica D2 de CoronaVac e inclui contemplados do BPC e trabalhadores do transporte público com D1 de AstraZeneca

Município também retoma vacinação de gestantes com comorbidades com doses da Pfizer

Ana Carla Barbosa, Assessoria de Imprensa - Prefeitura Municipal de Batayporã



Foto: Maicon Araújo

A Secretaria Municipal de Saúde de Batayporã iniciou nesta quarta-feira (19) a aplicação da segunda dose (D2) de CoronaVac em pessoas que receberam a primeira dose do imunizante (D1) no último dia 3 de abril. A Secretaria de Estado de Mato Grosso do Sul (SES-MS) encaminhou 240 doses para completar o esquema vacinal. O público já pode comparecer às salas de vacina das Estratégias de Saúde da Família (ESF) Santo Antônio e Santa Luzia portando carteira de vacinação.

Além das D2, o município aplica 205 primeiras doses de AstraZeneca em trabalhadores do transporte coletivo e pessoas que recebem o benefício de prestação continuada (BPC) do INSS. A remessa também contempla trabalhadores da limpeza urbana, pessoas com comorbidades, trabalhadores da educação e idosos que ainda não receberam a vacina por motivos adversos.

Vacinados com CoronaVac em 3 de abril recebem D2 nesta quarta-feira

Ana Carla Barbosa, Assessoria de Imprensa - Prefeitura Municipal de Batayporã



Foto: Maicon Araújo

Após a chegada do 23º lote de vacinas em Batayporã, a Secretaria Municipal de Saúde comunica à população que recebeu a primeira dose de CoronaVac no último dia 3 de abril para que compareça às Estratégias de Saúde da Família (ESF) Santo Antônio e Santa Luzia para aplicação da segunda dose (D2).

Conforme explicou a coordenadora da imunização, enfermeira Ângela Rocha, a população atendida pela ESF Anorinda Marcelino deve procurar a ESF Santa Luzia e, o público atendido pela ESF São Sebastião deve procurar a ESF Santo Antônio. O intuito é facilitar o monitoramento dos atendimentos.

O chamado também tem sido realizado pelos agentes comunitários de saúde. A coordenadora enfatizou a necessidade de apresentar cartão de vacinação comprovando o recebimento da primeira dose. "Sem a carteirinha, as pessoas terão o contratempo de voltar e buscar o documento para poder tomar a vacina", alertou.

Além da CoronaVac, o município recebeu 205 doses da vacina AstraZeneca e aguarda doses da Pfizer para esta quarta-feira (19), porém, o quantitativo ainda não foi pautado pela Secretaria de Estado de Saúde de Mato Grosso do Sul (SES-MS). A estratégia para ambos imunizantes será divulgada após a confirmação do número total de doses recebidas.

CORONAVÍRUS



20/05/2021 às 12:28, Atualizado em 20/05/2021 às 12:38

Batayporã realiza sanitização e orientações sobre novas medidas contra a Covid-19

Ana Carla Barbosa, Assessoria de Imprensa - Prefeitura de Batayporã



No último fim de semana, a Prefeitura de Batayporã promoveu novas ações de enfrentamento à Covid-19. Após a publicação do decreto municipal 070/2021, com medidas restritivas, a Vigilância Sanitária intensificou o trabalho preventivo. Foi realizada sanitização com hipoclorito nas vias com maior circulação de pessoas e blitz educativa com orientações sobre o decreto entre os comerciantes locais.

A sanitização foi desempenhada pela Defesa Civil com apoio do Corpo de Bombeiros Militar e Secretaria Municipal de Obras. Além das avenidas, o Centro de Triagem de Covid-19 também passou por desinfecção. O hipoclorito utilizado foi doado pela diretoria do Laticínio Coopavil.

Já a blitz educativa buscou esclarecer dúvidas sobre as mudanças que constam no novo decreto e salientou os cuidados individuais. "Conversamos com os comerciantes, entregamos panfletos divulgando nosso disk denúncia de aglomerações (67 99670 6971) e enfatizamos aos

municípios o uso de máscara e álcool 70% não somente dentro dos estabelecimentos, mas também nas vias públicas", explicou o diretor da Vigilância Sanitária, George Joaquim.

Conforme o gestor, é necessário que toda a população adote os protocolos preventivos. "Estamos em um momento crítico e buscamos fazer nossa parte enquanto Poder Público, porém, é preciso ficar atento às aglomerações em casa. As pessoas devem sair apenas para o essencial e não receber visitas. Somente assim vamos conseguir abaixar os números maciçamente", finalizou Joaquim.

Atualmente, Batayporã registra 765 casos confirmados de Covid-19. Destes, 53 estão ativos. Há ainda outros 43 suspeitos. As informações constam no

Com recorde de casos de Covid, Batayporã endurece medidas restritivas

São 52 casos ativos e outros 40 suspeitos; cenário levou Prefeitura a suspender reuniões e outras atividades que caracterizem aglomeração

Ana Carla Barbosa, Assessoria de Imprensa - Prefeitura Municipal de Batayporã



Imagem: Freepik

A Prefeitura de Batayporã editou novo decreto com medidas de enfrentamento à pandemia do novo Coronavírus. O anúncio foi feito pelo prefeito Germino Roz (PSDB) na manhã desta quinta-feira (20) por meio de live na página do Executivo no Facebook. Dentre as principais ações, o documento estabelece proibição de aglomeração de pessoas nas ruas, bem como o consumo de bebidas alcoólicas, uso de narguilés e rodas de tererê em avenidas, praças, pátios e calçadas, principalmente em frente a restaurantes, lanchonetes, padarias, conveniências, bares, sorveterias e similares.

Segundo a Secretaria Municipal de Saúde, apenas nesta quinta-feira, mais 20 casos positivos de Covid-19 foram confirmados totalizando 52 casos ativos. Há ainda outros 40 suspeitos. Este é o maior índice registrado até o momento. Soma-se ao cenário a incidência de 13 óbitos. "A situação é crítica e nós precisamos da consciência da população. A Polícia Militar e a Polícia Civil estão nos auxiliando e não vai adiantar reclamar quando as pessoas forem abordadas e penalizadas", alertou o prefeito.

Alta de óbitos por Covid-19 traz alerta sobre variantes e exige reforço na prevenção

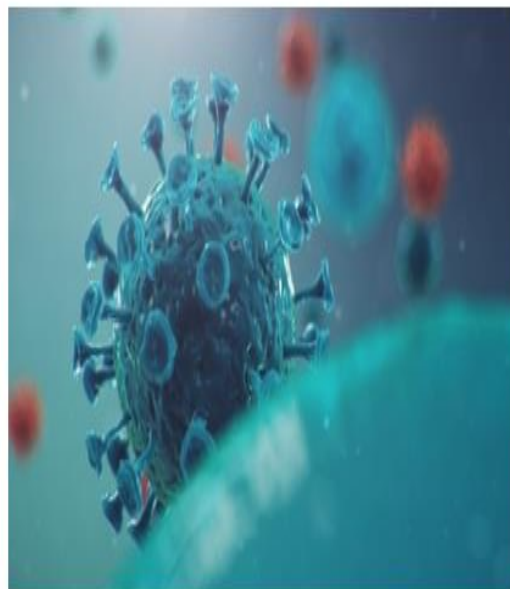
Índices do mês de junho em Batayporã revelam queda no número de casos, mas com alta na letalidade. Município reflete tendência registrada em Mato Grosso do Sul

Ana Carla Barbosa, Assessoria de Imprensa - Prefeitura de Batayporã

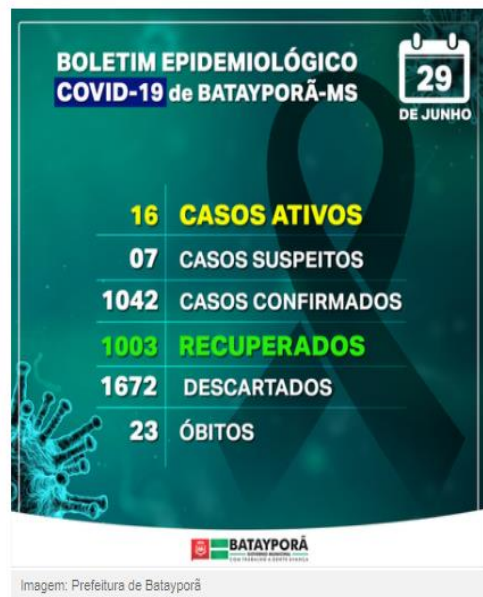

Com pelo menos 14 variantes do Coronavírus circulando, conforme demonstrou estudo realizado pela Secretaria de Estado de Saúde (SES) e Universidade Federal de Mato Grosso do Sul (UFMS) nesta semana, as taxas de contágio e de óbitos por Covid-19 continuam elevadas. Somente no mês de junho, até o último dia 28, foram 1.256 mortes em decorrência da doença. Destas, 10 são do município de Batayporã.

"Infelizmente, esse cenário se deve à rápida mutação do vírus. O estudo da SES e da UFMS mostrou que a predominância é da variante P.1, de Manaus. A característica dessa mutação é o contágio muito maior do que os das variantes registradas no ano passado. Ela é 2,4 vezes mais contagiosa que as outras formas do coronavírus", explicou a secretária municipal de Saúde, Letícia Sanches.

Em 2020, de acordo com os boletins oficiais do Coronavírus publicados pela SES, o mês de junho começou com 20 óbitos por Covid-19 registrados em todo Mato Grosso do Sul. No dia 30, o total era de 76. Um ano depois, o mesmo período revela um salto de aproximadamente 2.243% dos índices. No dia 1º de junho, os registros eram de 6.867 mortes. Já no dia 28, o saldo foi de 8.123 vidas perdidas.

Em Batayporã, no início do mês havia 13 óbitos e, nesta terça-feira (29), a cidade acumula 23 mortes. "É uma situação lastimável. Uma tragédia para nosso município, ainda mais considerando o tamanho da nossa população. E também devemos refletir sobre a situação da referência regional, que é

07/07/2021 às 12:24, Atualizado em 07/07/2021 às 12:50

20% da população de Batayporã está imunizada contra a Covid-19

Índice de vacinados com D1 ou dose única já ultrapassa os 51%

Ana Carla Barbosa, Assessoria de Imprensa - Prefeitura de Batayporã



Nesta quarta-feira (07), Batayporã atingiu a marca de 20,92% de imunizados contra a Covid-19. O percentual corresponde às pessoas que receberam segunda dose (D2) ou dose única (DU). Já o índice de vacinados com primeira dose (D1) ou DU é de 51,14%. Os dados são do vacinômetro da Secretaria de Estado de Saúde de Mato Grosso do Sul (SES-MS).

No total, 7.801 doses foram aplicadas. Destas, 5.427 são D1, outras 377 são dose única e 1.997 são D2. A última remessa de vacinas recebida iniciou a imunização de pessoas com 36 anos ou mais. Gradativamente, o município também tem vacinado trabalhadores do comércio. Por enquanto, a estratégia conseguiu abranger funcionários de supermercados que têm mais de 10 trabalhadores no quadro.

Segunda dose

Vacinação contra Covid-19 chega ao público de 16 anos

Público menor de idade deve comparecer acompanhado dos pais ou responsáveis legais

Ana Carla Barbosa, Assessoria de Imprensa - Prefeitura de Batayporã



Adolescentes irão receber primeira dose de imunizante nesta terça-feira (17). Foto: Secretaria de Saúde de Batayporã

A Secretaria Municipal de Saúde de Batayporã vacina pessoas de 16 anos ou mais nesta terça-feira (17) das 13h30 às 16h na Feira Municipal. O público menor de idade deve comparecer acompanhado dos pais ou responsáveis legais. É necessário apresentar RG, CPF, cartão Sus e carteira de vacinação.

Pautada pela Secretaria de Estado de Saúde (SES-MS) na última sexta-feira (13), a vacinação de adolescentes deve chegar até a faixa dos 12 anos. Ainda não existem determinações do Ministério da Saúde sobre a vacinação de crianças.

"No sábado, tivemos uma ótima procura dos adolescentes de 17 anos pela vacina. Esperamos que não seja diferente com as próximas idades. Pedimos aos pais que se comprometam e garantam a vacinação dos filhos", reforçou a secretária de Saúde, Letícia Sanches.

Vacinômetro

A SES estabelece uma meta vacinável (população com 18 anos ou mais e grupos prioritários) de 8.423 pessoas em Batayporã. Desse público, 90,10% já foram vacinados com a primeira dose (D1) e outros 45,77% foram imunizados com D1 e D2.

RELATÓRIO FOTOGRÁFICO

RELATÓRIO QUADRIMESTRAL DE GESTÃO EM SAÚDE

MAIO À AGOSTO/2021













OS RELATÓRIOS CONTÁBEIS 2º QUADRIMESTRE DE 2021

OS DADOS AQUI APRESENTADOS ESTÃO EM CONFORMIDADE COM A
LEGISLAÇÃO, E MAIORES ESCLARECIMENTOS SOBRE OS MESMOS PODERÃO
SER SOLICITADOS OFICIALMENTE

Legislação Aplicável

§ 4º do Art. 9º e Art. 63 da Lei n.º 101 de 04 de Maio de 2000 (LRF). Lei
complementar 141 de 2012.

RECEITAS ARRECADADAS

Receitas do Fundo Municipal de Saúde

Receitas Orçadas

R\$4.118.996,65

Receitas
Arrecadadas

R\$3.214.869,64

Receitas do Fundo
Municipal de Saúde

Receitas
Tributárias

R\$ 0,00

Receitas
Patrimoniais

R\$14.229,84

Transf. Correntes
União

R\$2.071.993,59

Transf. Correntes
Estado

R\$1.105.487,01

Outras Rec.
Correntes

R\$23.159,20

Receitas de
Capital

R\$0,00

DESPEAS EXECUTADAS

Despesas do Fundo Municipal de Saúde

Despesas
Previstas

R\$10.000.000,00

Despesas
Liquidadas

R\$6.609.872,45

Despesa por sub- função Liquidadas

Atenção Básica

3.387.407,44

Assist Hosp.
Ambulatorial

3.073.346,12

Vigilância Sanitária

149.118,89

APURAÇÃO DO CUMPRIMENTO DO
LIMITE MÍNIMO PARA APLICAÇÃO
EM ASPS

Receita de Impostos aplicados	R\$25.176.321,49
Total das Despesas c/ ações em saúde	R\$6.609.872,45
(-) Despesas custeadas com recursos fundo a fundo	R\$2.227.180,56
Despesas Custeadas com Recursos Próprios	R\$4.382.691,89
Percentual Aplicado	17,41%

CONSIDERAÇÕES FINAIS

A Saúde tem papel importante na manutenção da vida dos seus munícipes e vem se empenhando a elaborar e executar ações que venham de encontro à necessidade dos seus. Importante destacar que os meses que seguem após a Pandemia, tem mostrado o quanto impactante está sendo este momento. Mesmo assim, destacamos que a Secretaria de Saúde, vem ofertando os atendimentos nas Estratégias de Saúde da Família, e atendimento de emergência no Pronto Atendimento. No mais, agradecemos e nos colocamos à disposição para elucidar quaisquer dúvidas que ainda persistam.



Muito
Obrigada

